

# Informe de Circulación de Virus Respiratorios

---

## Resumen Ejecutivo:

Los resultados que se presentan a continuación, provienen de la vigilancia de laboratorio de virus influenza y otros virus respiratorios, los que tienen por objetivo identificar oportunamente la circulación de estos virus y en el caso de Influenza caracterizar además, la propagación de las variantes antigénicas. La mayor parte de las muestras recolectadas provienen de pacientes menores de 5 años de edad a los que en el momento de la hospitalización, se les realiza el panel de virus respiratorios. Es importante considerar esta información al momento del análisis de este informe, dado la variación que se observa en las etiologías virales dependiendo del tipo de paciente y gravedad del cuadro.

En la SE. N° 47 se analizaron 514 muestras para virus respiratorios, el 11,67% de ellas resultaron positivas (18 Parainfluenza, 15 Adenovirus, 14 Metapneumovirus, 8 VRS y 5 Influenza B) comportamiento inferior a la semana 46 (13,8%). De los 514 casos estudiados el 38,9% correspondió a menores de 1 año y 33,1% al grupo de 1 a 4 años.

De las 60 muestras positivas, Parainfluenza corresponde al virus detectado con mayor frecuencia (30% de los casos). Los grupos más afectados son los menores de 1 a 4 años, seguidos por los menores de 1 año. Luego se presentan casos de Adenovirus (25%), Metapneumovirus (23,3%), VRS (13,3%) e Influenza B (8,3%).

Hasta la SE. N° 47 el porcentaje de detección de virus respiratorios obtenido es VRS (60,7%), Influenza A (12,2%), Parainfluenza (10,8%), Adenovirus (7,7%), Metapneumovirus (6,7%) e Influenza B (1,9%).

## Resultados:

En la SE. N° 47, desde el 16 al 22 de noviembre de 2014, se analizaron 514 muestras para virus respiratorios, 60 de ellas (11,67%) fueron positivas para algunos de los agentes virales estudiados.

Se detectaron casos de Parainfluenza en Iquique (1), Copiapó (1), La Serena (1), Linares (1), Concepción (5), Valdivia (2), Osorno (1), Coyhaique (3) y Santiago (3).

Adenovirus en Iquique (1), La Serena (1), San Felipe (1), Valparaíso (2), Rancagua (1), Concepción (2), Talcahuano (1), Valdivia (3), Osorno (1), Puerto Montt (2).

Metapneumovirus en Iquique (3), Temuco (1), Osorno (2), Puerto Montt (3) y Castro (6).

VRS en Valparaíso (1), Rancagua (1), Concepción (1), Chillán (1), Valdivia (2), Osorno (1) y Santiago (1).

Influenza B en Concepción (2), Osorno (2) y Castro (1).

En relación a los pacientes hospitalizados, en la Tabla N°2 se observa que Parainfluenza es el virus detectado con mayor frecuencia, seguido de Adenovirus, Metapneumovirus, VRS e Influenza B.

En relación a los pacientes ambulatorios se detectan casos positivos a Metapneumovirus, Influenza B y VRS (Tabla N° 3).

En la Tabla N°4, se observa la detección de virus respiratorios en tres centros privados de Santiago. En pacientes hospitalizados se detectan casos de Adenovirus, Parainfluenza, Influenza A, Influenza B y Metapneumovirus .

En relación a los pacientes ambulatorios se detectan casos positivos a Adenovirus, seguido de Influenza B, Parainfluenza, VRS y Metapneumovirus.

En Chile, la vigilancia de la influenza tiene por objetivo identificar oportunamente la **circulación viral** y caracterizar la propagación de las variantes antigénicas. Esta vigilancia considera entre sus componentes:

Vigilancia centinela de Enfermedad Tipo Influenza (ETI): Se realiza en **42 centros centinela** de atención primaria distribuidos en las 15 regiones del país para la vigilancia de morbilidad. En **21 de estos centros centinelas** se realiza diagnóstico etiológico de virus respiratorios por IF, según lo establece la circular de vigilancia N° B 51/20 del 14 de mayo del 2010.

Vigilancia de virus influenza y otros virus respiratorios: El Instituto de Salud Pública de Chile (ISP), cuenta con **29 centros hospitalarios de la red pública** que integran la red de laboratorios de hospitales que realizan detección etiológico de los virus respiratorios. Además con fines de vigilancia se recibe la información semanal de la Clínica Santa María del Laboratorio Integramédica y de la Clínica Las Condes.

Esta vigilancia se orienta al estudio genético y monitoreo de la resistencia a antivirales para el virus Influenza. También en casos seleccionados se realizan estudios genéticos para el Virus Respiratorio Sincicial y Adenovirus. Además, se procesan en el ISP muestras provenientes de otros centros privados u otros hospitales que no pertenecen a la Red de Vigilancia.

Vigilancia de los Casos de Infección Respiratoria Aguda Grave (IRAG) en pacientes hospitalizados: Se realiza en seis (6) hospitales centinelas: Hospital de Iquique, Hospital Militar, Hospital San Juan de Dios, Hospital Gustavo Fricke, Hospital Grant Benavente y Hospital de Puerto Montt. Permite monitorear la gravedad de los cuadros de influenza.

Monitoreo de consultas diarias de causa respiratoria de adultos y niños en servicios de urgencia ambulatorios y hospitalarios de todo el país (SNSS): Permite identificar el inicio del aumento estacional de casos de IRA altas y bajas, incluidas las ETI.

## TABLAS Y FIGURAS

**Tabla N°1.** Número de casos detectados de Virus Respiratorios por centro centinela de la Red de Vigilancia de Virus Respiratorios del ISP en la semana epidemiológica N° 47.

Hospital Centinela	Total de casos	N° casos positivos	VRS	Ad	Para	Inf A	Inf B	Meta
Arica	1	0						
Iquique	24	5		1	1			3
Antofagasta*								
Copiapó	5	1			1			
La Serena	17	2		1	1			
San Felipe	11	1		1				
Valparaíso	27	3	1	2				
San Antonio	10	0						
Viña del Mar*								
Rancagua	17	2	1	1				
Talca	16	0						
Curicó	5	0						
Linares	17	1			1			
Concepción	75	10	1	2	5		2	
Talcahuano	15	1		1				
Chillán	13	1	1					
Temuco	13	1						1
Valdivia	28	7	2	3	2			
Osorno	23	7	1	1	1		2	2
Puerto Montt	24	5		2				3
Castro	10	2					1	1
Coyhaique	11	3			3			
Punta Arenas	8	0						
FF.AA. Punta Arenas	1	0						
R.M. Sur Exequiel González C.	31	0						
R.M. Occidente Félix Bulnes	38	0						
R.M. Occidente San Juan de Dios	12	1	1					
R.M. Suroriente Padre Hurtado	31	3			3			
R.M. Oriente Hospital del Tórax	11	0						
<b>Centinelas Ambulatorios</b>								
Coquimbo, Cefam Sergio Aguilar	1	0						
Maule, Cerro Alto	1	0						
Talcahuano, San Vicente	1	0						
Valdivia, Gil de Castro	1	0						
Chiloé, Ancud	12	4						4
Santiago, Consultorio Avendaño	3	0						
<b>Otros R.M**</b>	1	0						
<b>TOTAL</b>	<b>514</b>	<b>60</b>	<b>8</b>	<b>15</b>	<b>18</b>	<b>0</b>	<b>5</b>	<b>14</b>

\*Sin datos

\*\* Muestras enviadas desde Hospital Militar.

**Tabla N°2.** Número de casos detectados de Virus Respiratorios en pacientes hospitalizados<sup>1</sup>.

Red de Vigilancia de Virus Respiratorios del ISP, semana epidemiológica N° 47.

Hospital Centinela	Total de casos	N° casos positivos	VRS	Ad	Para	Inf A	Inf B	Meta
Arica	1	0						
Iquique	22	4		1	1			2
Copiapó	5	1			1			
La Serena	17	2		1	1			
San Felipe	11	1		1				
Valparaíso	20	2	1	1				
San Antonio	10	0						
Rancagua	17	2	1	1				
Talca	15	0						
Curicó	5	0						
Linares	17	1			1			
Concepción	60	8	1	1	4		2	
Talcahuano	15	1		1				
Chillán	8	1	1					
Temuco	13	1						1
Valdivia	25	6	2	2	2			
Osorno	16	2		1	1			
Puerto Montt	24	5		2				3
Castro	6	1					1	
Coyhaique	11	3			3			
Punta Arenas	5	0						
R.M. Sur Exequiel Gonzalez C.	27	0						
R.M. Occidente Félix Bulnes	28	0						
R.M. Occidente San Juan de Dios	12	1	1					
R.M. Surorientado Padre Hurtado	31	3			3			
R.M. Oriente Hospital del Torax	8	0						
Chiloé, Ancud	4	2						2
<b>TOTAL</b>	<b>433</b>	<b>47</b>	<b>7</b>	<b>12</b>	<b>17</b>	<b>0</b>	<b>3</b>	<b>8</b>

<sup>1</sup> Corresponden a pacientes en que se solicita la detección de virus respiratorios al ingreso de su hospitalización.

**Fuente:** Sección Virus Respiratorios Exantemáticos. Departamento de Laboratorio Biomédico. Instituto de Salud Pública de Chile. 2014.

**Tabla N°3.** Número de casos detectados de Virus Respiratorios en pacientes ambulatorios. Red de Vigilancia de Virus Respiratorios del ISP, semana epidemiológica N° 47.

Hospital Centinela	Total de casos	Nº casos positivos	VRS	Ad	Para	Inf A	Inf B	Meta
Valparaíso	1	0						
Chillán	5	0						
Osorno	7	5	1				2	2
Castro	4	1						1
FF.AA. Punta Arenas	1	0						
R.M. Oriente Hospital del Tórax	2	0						
<b>Centinelas Ambulatorios</b>								
Coquimbo, Cefam Sergio Aguilar	1	0						
Maule, Cerro Alto	1	0						
Talcahuano, San Vicente	1	0						
Valdivia, Gil de Castro	1	0						
Santiago, Consultorio Avendaño	3	0						
<b>TOTAL</b>	<b>27</b>	<b>6</b>	<b>1</b>	<b>0</b>	<b>0</b>	<b>0</b>	<b>2</b>	<b>3</b>

**Fuente:** Sección Virus Respiratorios Exantemáticos. Departamento de Laboratorio Biomédico. Instituto de Salud Pública de Chile. 2014

**Tabla N°4.** Número de casos detectados de Virus Respiratorios en pacientes de atención privada<sup>1</sup>, en la semana epidemiológica N° 47.

<b>Clínicas privadas</b>	Total de casos	N° casos positivos	VRS	Ad	Para	Inf A	Inf B	Meta
<b>Pacientes hospitalizados</b>								
Clínica Las Condes	18	1				1		
Clínica Santa María	18	8		4	2		1	1
<b>Total pacientes hospitalizados</b>	<b>36</b>	<b>9</b>	<b>0</b>	<b>4</b>	<b>2</b>	<b>1</b>	<b>1</b>	<b>1</b>
<b>Pacientes ambulatorios</b>								
Clínica Las Condes	149	28		11	2		15	
Clínica Santa María	70	16	1	11	1		3	
Laboratorio Integramédica	40	10		5	3		1	1
<b>Total pacientes ambulatorios</b>	<b>259</b>	<b>54</b>	<b>1</b>	<b>27</b>	<b>6</b>	<b>0</b>	<b>19</b>	<b>1</b>

<sup>1</sup> Corresponden a pacientes en que se solicita la detección de virus respiratorios al ingreso de su hospitalización.

**Fuente:** Sección Virus Respiratorios Exantemáticos. Departamento de Laboratorio Biomédico. Instituto de Salud Pública de Chile. 2014.

**Figura N°1.** Número de casos detectados de Virus Respiratorios por agente y porcentaje de positividad del total de las muestras analizadas, según semana epidemiológica. Chile 2013-2014.

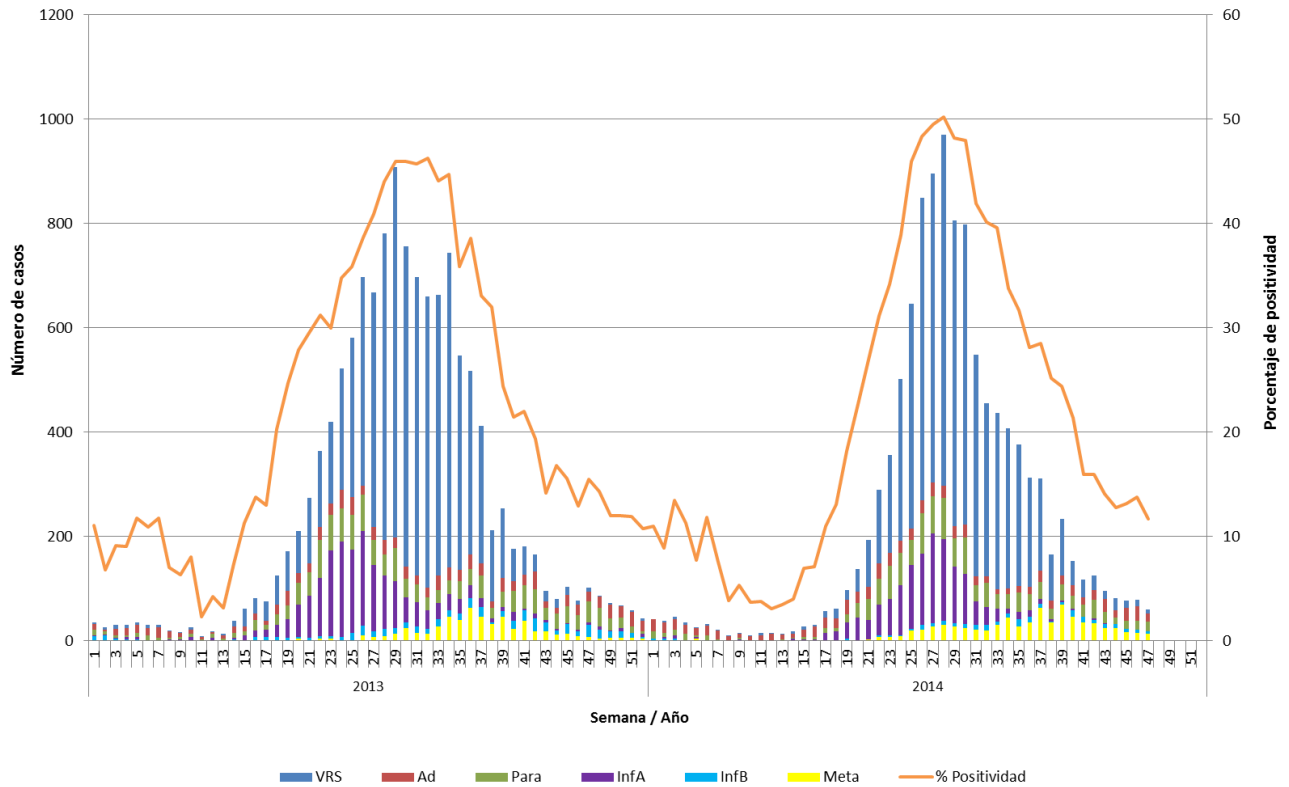

**Fuente:** Sección Virus Respiratorios Exantemáticos. Departamento de Laboratorio Biomédico. Instituto de Salud Pública de Chile. 2014.

**Figura N°2.** Hospitales centinelas de la Red de Vigilancia de Virus Respiratorios del ISP con casos confirmados según agente en la semana epidemiológica N°47.

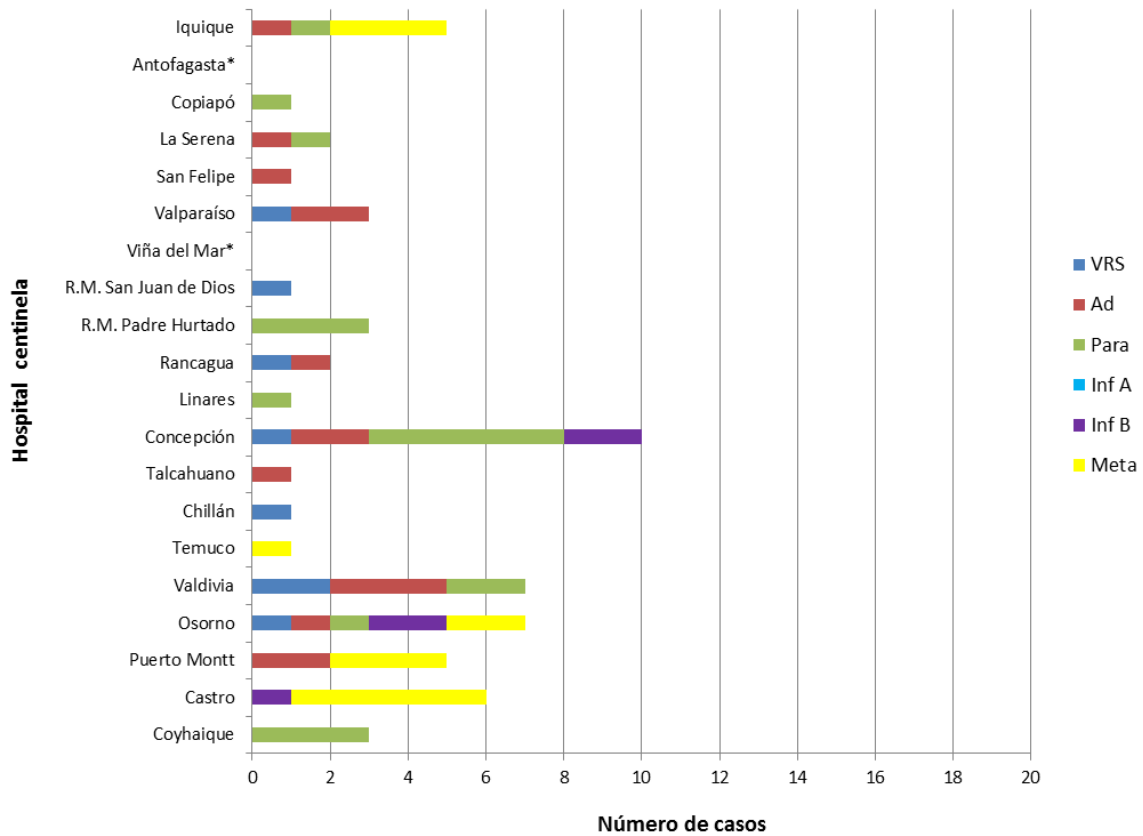

\*Sin datos

\*\* Muestras enviadas desde Hospital Militar.

**Fuente:** Sección Virus Respiratorios Exantemáticos. Departamento de Laboratorio Biomédico. Instituto de Salud Pública de Chile. 2014.



**Figura N°3.** Casos confirmados según agente y grupo etario en la semana epidemiológica N° 47.

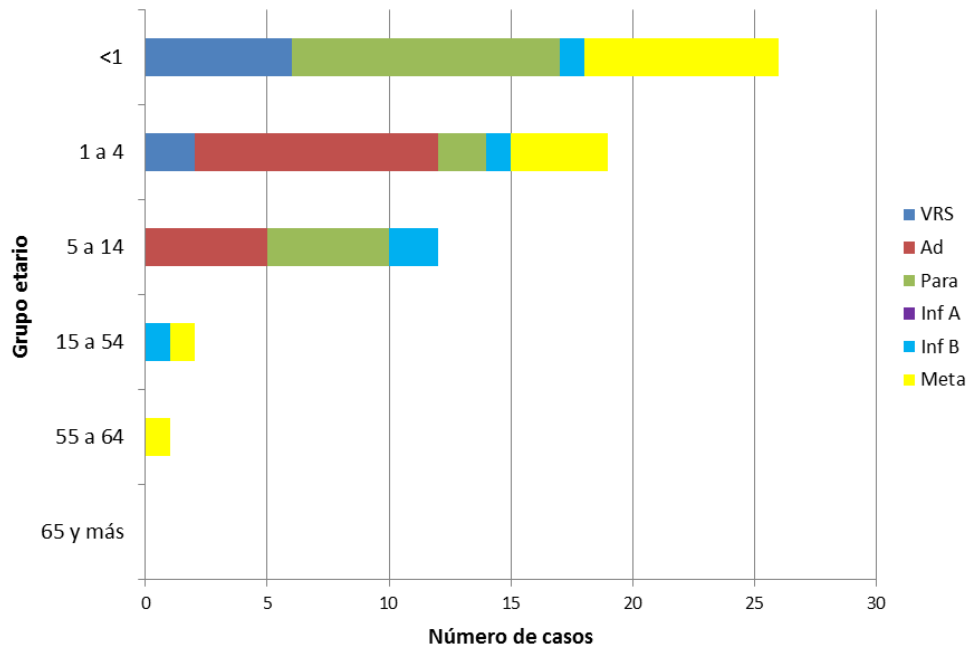

**Fuente:** Sección Virus Respiratorios Exantemáticos. Departamento de Laboratorio Biomédico. Instituto de Salud Pública de Chile. 2014.

# Influenza

**Figura Nº4.** Distribución del número de casos de Influenza por tipos y subtipos por semana epidemiológica, Chile 2012-2014.

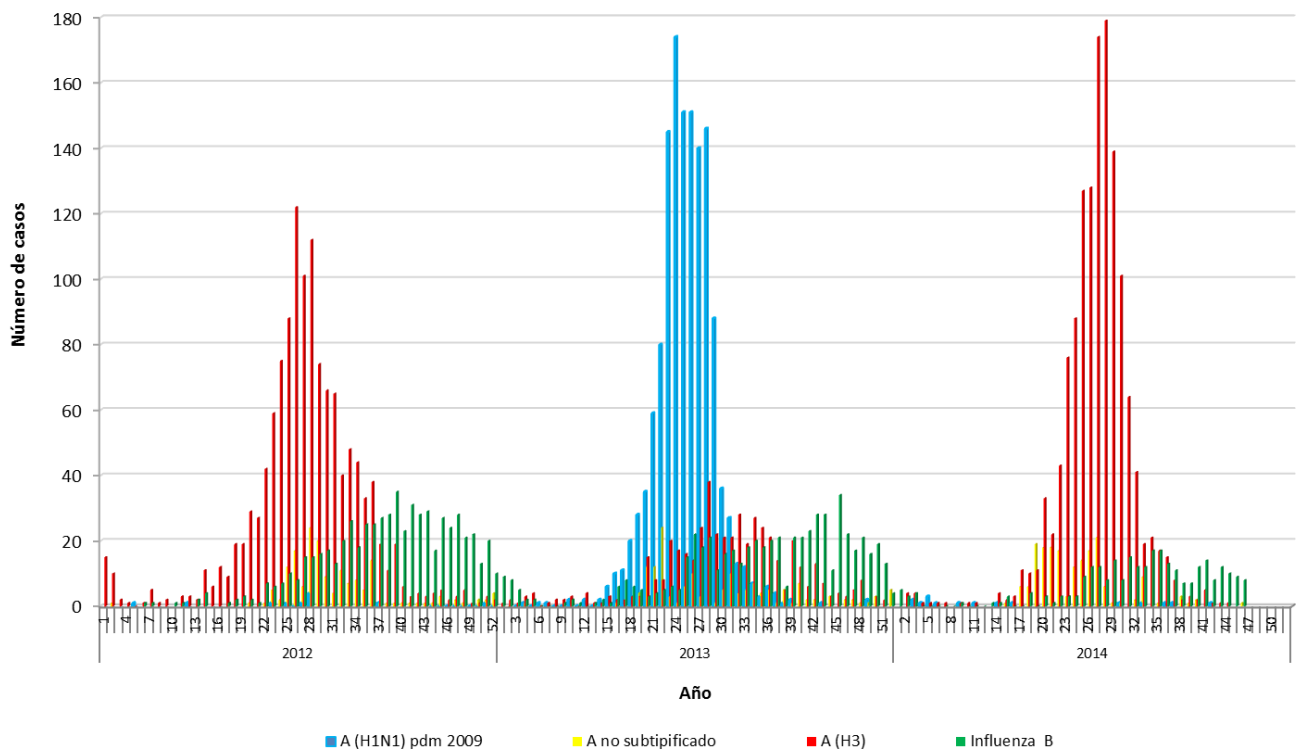

**Fuente:** Sección Virus Respiratorios Exantemáticos. Departamento de Laboratorio Biomédico. Instituto de Salud Pública de Chile. 2014.

*Elaborado por:* Instituto de Salud Pública de Chile.