

Informe de Circulación de Virus Respiratorios

Resumen Ejecutivo:

Los resultados que se presentan a continuación, provienen de la vigilancia de laboratorio de virus influenza y otros virus respiratorios, los que tienen por objetivo identificar oportunamente la circulación de estos virus y en el caso de Influenza caracterizar además, la propagación de las variantes antigénicas. La mayor parte de las muestras recolectadas provienen de pacientes menores de 5 años de edad a los que en el momento de la hospitalización, se les realiza el panel de virus respiratorios. Es importante considerar esta información al momento del análisis de este informe, dado la variación que se observa en las etiologías virales dependiendo del tipo de paciente y gravedad del cuadro.

En la SE. N° 52 se analizaron 341 muestras para virus respiratorios, el 9,68% de ellas resultaron positivas (9 Parainfluenza, 8 Adenovirus, 6 Metapneumovirus, 5 VRS y 5 Influenza B) comportamiento inferior a la semana 51 (11,9%). De los 341 casos estudiados el 39,0% correspondió a menores de 1 año y el 30,2% al grupo de 1 a 4 años.

De las 33 muestras positivas, Parainfluenza corresponde al virus detectado con mayor frecuencia (27,3%). El grupo más afectado es el de menores de 1 año. Luego se presentan casos de Adenovirus (24,2%), Metapneumovirus (18,1%), VRS (15,1%) e Influenza B (15,1%).

En relación a Influenza A a la fecha un 56,8% de los casos subtipificados corresponden a Influenza A(H1N1)PDM2009 y un 40,3% a Influenza A(H3N2). En cuanto a Influenza B un 57,3% ha correspondido al linaje B Yamagata y un 42,7% al linaje B Victoria.

Hasta la SE. N° 52 el porcentaje de detección de virus respiratorios obtenido es VRS (55,3%), Influenza A (13,7%), Parainfluenza (12,5%), Metapneumovirus (7,5%), Adenovirus (6,5%) e Influenza B (4,5%).

Resultados:

En la SE. N° 52, desde el 27 de diciembre al 02 de enero de 2015, se analizaron 341 muestras para virus respiratorios, de ellas (9,68%) fueron positivas para algunos de los agentes virales estudiados.

Se detectaron casos de Parainfluenza en Iquique (1), Rancagua (2), Talca (1), Concepción (1), Coyhaique (1) y Santiago (3).

Adenovirus en Talca (1), Temuco (1) y Santiago (6).

Metapneumovirus en Iquique (1), Linares (1), Concepción (1), Coyhaique (1) y Santiago (2).

VRS en Valparaíso (1), Viña del Mar (2), Temuco (1) y Valdivia (1).

Influenza B en La Serena (1), Concepción (1), Valdivia (2) y Santiago (1).

En relación a los pacientes hospitalizados, en la Tabla N°2 se observa que Adenovirus y Parainfluenza son los virus detectados con mayor frecuencia, seguido de Metapneumovirus, VRS e Influenza B.

En relación a los pacientes ambulatorios se detecta un caso de Influenza B (Tabla N° 3).

En la Tabla N°4, se observa la detección de virus respiratorios en dos centros privados de Santiago. En pacientes hospitalizados se detectan casos de Adenovirus, Parainfluenza e Influenza B.

En relación a los pacientes ambulatorios se detectan casos positivos de Adenovirus, Parainfluenza, Influenza A e Influenza B.

En Chile, la vigilancia de la influenza tiene por objetivo identificar oportunamente la **circulación viral** y caracterizar la propagación de las variantes antigénicas. Esta vigilancia considera entre sus componentes:

Vigilancia centinela de Enfermedad Tipo Influenza (ETI): Se realiza en **42 centros centinela** de atención primaria distribuidos en las 15 regiones del país para la vigilancia de morbilidad. En **21 de estos centros centinelas** se realiza diagnóstico etiológico de virus respiratorios por IF, según lo establece la circular de vigilancia N° B 51/20 del 14 de mayo del 2010.

Vigilancia de virus influenza y otros virus respiratorios: El Instituto de Salud Pública de Chile (ISP), cuenta con **29 centros hospitalarios de la red pública** que integran la red de laboratorios de hospitales que realizan detección etiológico de los virus respiratorios. Además con fines de vigilancia se recibe la información semanal de la Clínica Santa María del Laboratorio Integramédica y de la Clínica Las Condes.

Esta vigilancia se orienta al estudio genético y monitoreo de la resistencia a antivirales para el virus Influenza. También en casos seleccionados se realizan estudios genéticos para el Virus Respiratorio Sincicial y Adenovirus. Además, se procesan en el ISP muestras provenientes de otros centros privados u otros hospitales que no pertenecen a la Red de Vigilancia.

Vigilancia de los Casos de Infección Respiratoria Aguda Grave (IRAG) en pacientes hospitalizados: Se realiza en seis (6) hospitales centinelas: Hospital de Iquique, Hospital Militar, Hospital San Juan de Dios, Hospital Gustavo Fricke, Hospital Grant Benavente y Hospital de Puerto Montt. Permite monitorear la gravedad de los cuadros de influenza.

Monitoreo de consultas diarias de causa respiratoria de adultos y niños en servicios de urgencia ambulatorios y hospitalarios de todo el país (SNSS): Permite identificar el inicio del aumento estacional de casos de IRA altas y bajas, incluidas las ETI.

TABLAS Y FIGURAS

Tabla N°1. Número de casos detectados de Virus Respiratorios por centro centinela de la Red de Vigilancia de Virus Respiratorios del ISP en la semana epidemiológica N° 52.

Hospital Centinela	Total de casos	N° casos positivos	VRS	Ad	Para	Inf A	Inf B	Meta
Arica	2	0						
Iquique	8	2			1			1
Antofagasta	2	0						
Copiapó*								
La Serena	12	1					1	
San Felipe	0	0						
Valparaíso	20	1	1					
San Antonio	0	0						
Viña del Mar	24	2	2					
Rancagua	21	2			2			
Talca	12	2		1	1			
Curicó	5	0						
Linares	8	1						1
Concepción	47	3			1		1	1
Talcahuano	5	0						
Chillán	4	0						
Temuco	18	2	1	1				
Valdivia	20	2	1				1	
Osorno	3	0						
Puerto Montt	7	0						
Castro	8	0						
Ancud	4	0						
Coyhaique	4	2			1			1
Punta Arenas	1	0						
FF.AA. Punta Arenas	0	0						
R.M. Sur Exequiel González C.	21	3		3				
R.M. Occidente Félix Bulnes	31	9		3	3		1	2
R.M. Occidente San Juan de Dios	12	0						
R.M. Suroriente Padre Hurtado	28	0						
R.M. Oriente Hospital del Torax	2	0						
R.M. Oriente Hospital Militar	7	0						
Centinelas Ambulatorios								
Arica, Amador Neghme	1	0						
Linares, San Juan de Dios	2	0						
Valdivia, Jorge Sabat	1	1					1	
Santiago, Consultorio Steeger	1	0						
TOTAL	341	33	5	8	9	0	5	6

* Sin datos.

Fuente: Sección Virus Respiratorios y Exantemáticos. Departamento de Laboratorio Biomédico. Instituto de Salud Pública de Chile. 2015.

Tabla N°2. Número de casos detectados de Virus Respiratorios en pacientes hospitalizados¹.

Red de Vigilancia de Virus Respiratorios del ISP, semana epidemiológica N° 52.

Hospital Centinela	Total de casos	N° casos positivos	VRS	Ad	Para	Inf A	Inf B	Meta
Arica	2	0						
Iquique	8	2			1			1
Antofagasta	0	0						
Copiapó								
La Serena	12	1					1	
San Felipe	0	0						
Valparaíso	15	0						
San Antonio	0	0						
Viña del Mar	17	2	2					
Rancagua	21	2			2			
Talca	12	2		1	1			
Curicó	5	0						
Linares	8	1						1
Concepción	33	2			1			1
Talcahuano	5	0						
Chillán	3	0						
Temuco	16	2	1	1				
Valdivia	20	2	1				1	
Osorno	1	0						
Puerto Montt	7	0						
Castro	2	0						
Ancud	0	0						
Coyhaique	4	2			1			1
Punta Arenas	1	0						
FF.AA. Punta Arenas	0	0						
R.M. Sur Exequiel González C.	21	3		3				
R.M. Occidente Félix Bulnes	17	5		2	1			2
R.M. Occidente San Juan de Dios	12	0						
R.M. Suroriente Padre Hurtado	23	0						
R.M. Oriente Hospital del Tórax	2	0						
R.M. Oriente Hospital Militar	7	0						
TOTAL	274	26	4	7	7	0	2	6

¹ Corresponden a pacientes en que se solicita la detección de virus respiratorios al ingreso de su hospitalización.

Fuente: Sección Virus Respiratorios y Exantemáticos. Departamento de Laboratorio Biomédico. Instituto de Salud Pública de Chile. 2015.

Tabla N°3. Número de casos detectados de Virus Respiratorios en pacientes ambulatorios. Red de Vigilancia de Virus Respiratorios del ISP, semana epidemiológica N° 52.

Hospital Centinela	Total de casos	N° casos positivos	VRS	Ad	Para	Inf A	Inf B	Meta
Chillán	1	0						
Temuco	2	0						
Osorno	2	0						
Castro	6	0						
R.M. Occidente Félix Bulnes	1	0						
Centinelas Ambulatorios								
Arica, Amador Neghme	1	0						
Linares, San Juan de Dios	2	0						
Valdivia, Jorge Sabat	1	1					1	
Santiago, Consultorio Steeger	1	0						
TOTAL	17	1	0	0	0	0	1	0

Fuente: Sección Virus Respiratorios y Exantemáticos. Departamento de Laboratorio Biomédico. Instituto de Salud Pública de Chile. 2015.

Tabla N°4. Número de casos detectados de Virus Respiratorios en pacientes de atención privada¹, en la semana epidemiológica N° 52.

Clínicas privadas	Total de casos	N° casos positivos	VRS	Ad	Para	Inf A	Inf B	Meta
Pacientes hospitalizados								
Clinica Santa María	30	6		3	2		1	
Total pacientes hospitalizados	30	6	0	3	2	0	1	0
Pacientes ambulatorios								
Clinica Santa María	48	0						
Laboratorio Integramédica	30	11		7	2	1	1	
Total pacientes ambulatorios	78	11	0	7	2	1	1	0

¹ Corresponden a pacientes en que se solicita la detección de virus respiratorios al ingreso de su hospitalización.

Fuente: Sección Virus Respiratorios y Exantemáticos. Departamento de Laboratorio Biomédico. Instituto de Salud Pública de Chile. 2015.

Figura N°1. Número de casos detectados de Virus Respiratorios por agente y porcentaje de positividad del total de las muestras analizadas, según semana epidemiológica. Chile 2013-2015.

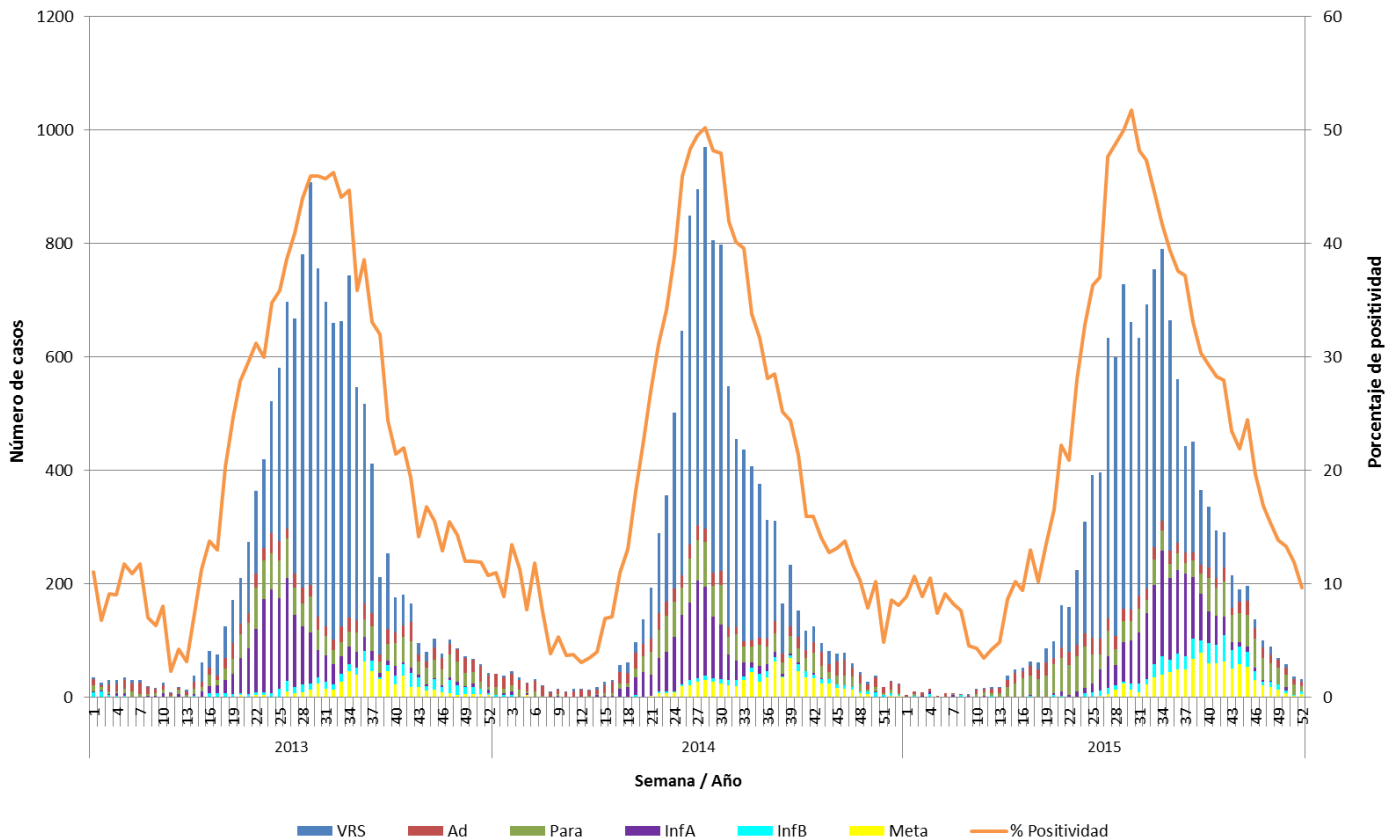

Fuente: Sección Virus Respiratorios y Exantemáticos. Departamento de Laboratorio Biomédico. Instituto de Salud Pública de Chile. 2015.

Figura N°2. Hospitales centinelas de la Red de Vigilancia de Virus Respiratorios del ISP con casos confirmados según agente en la semana epidemiológica N° 52

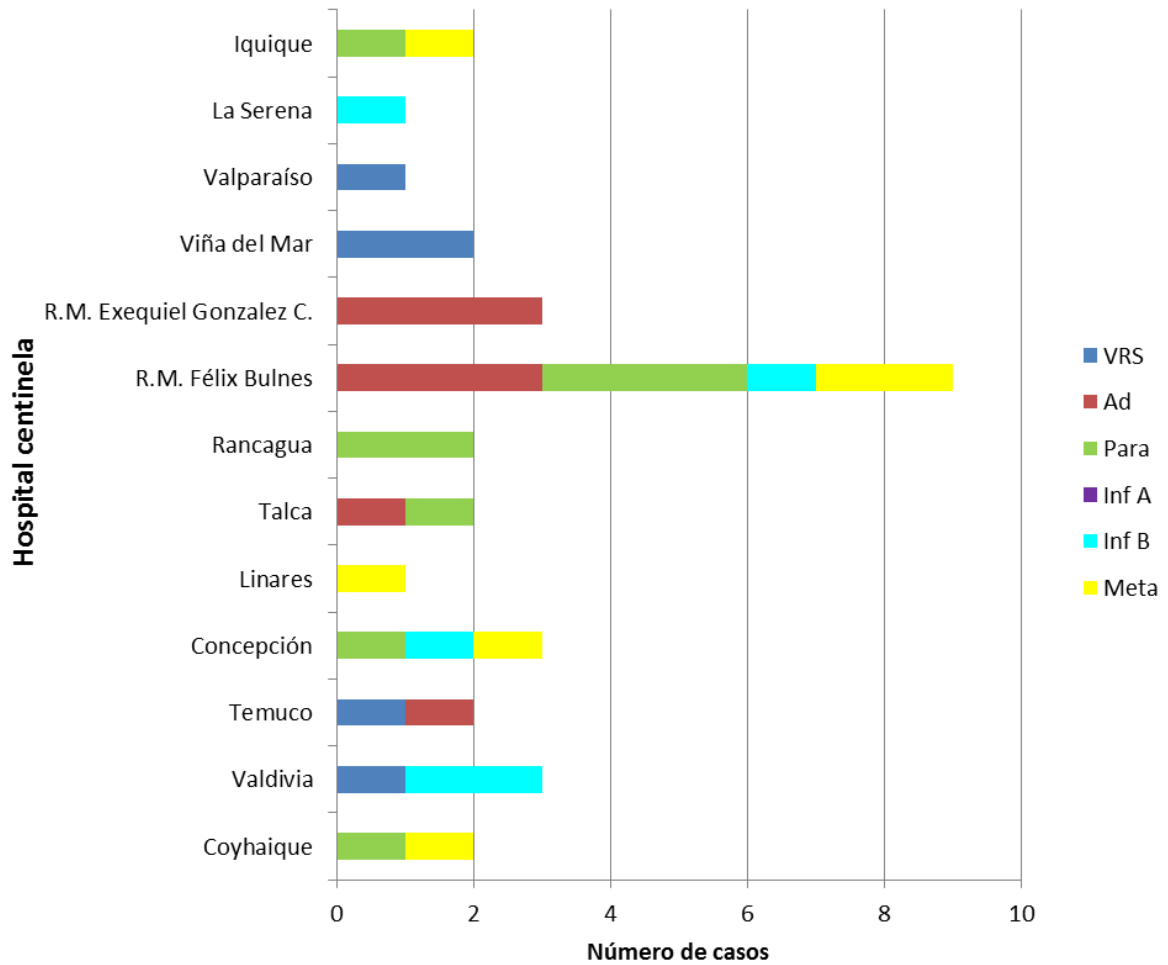

Fuente: Sección Virus Respiratorios y Exantemáticos. Departamento de Laboratorio Biomédico. Instituto de Salud Pública de Chile. 2015.

Figura N°3. Casos confirmados según agente y grupo etario en la semana epidemiológica N° 52.

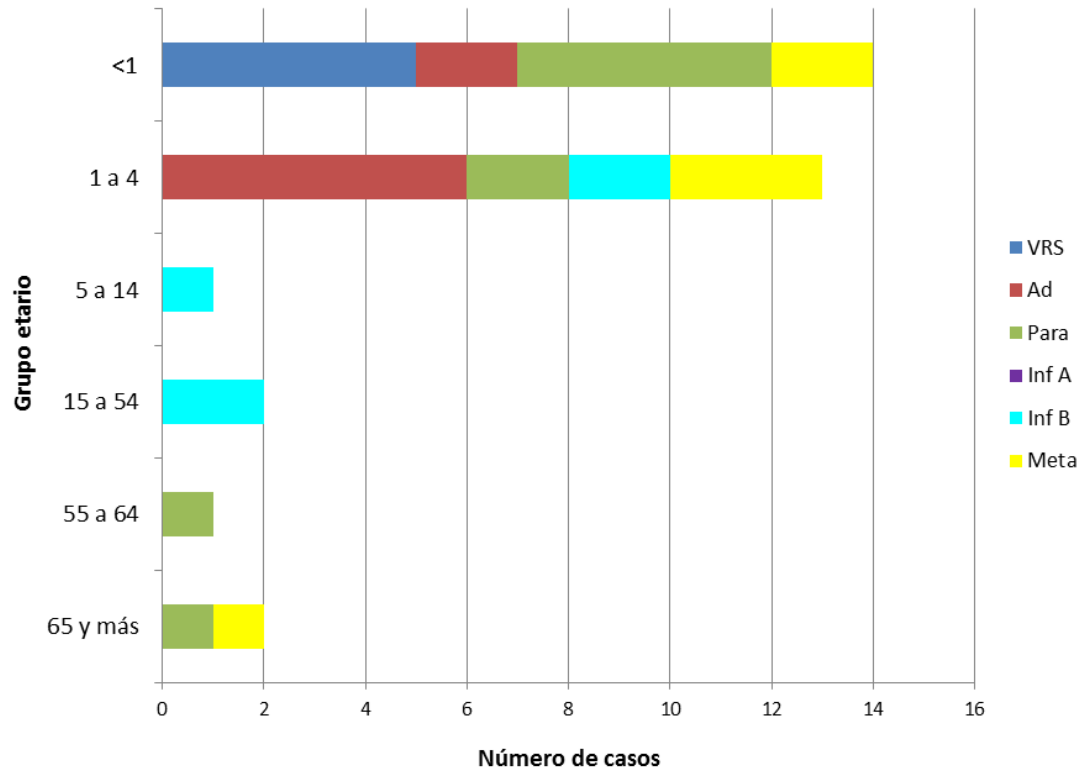

Fuente: Sección Virus Respiratorios y Exantemáticos. Departamento de Laboratorio Biomédico. Instituto de Salud Pública de Chile. 2015.

Influenza

Figura N°4. Distribución del número de casos de Influenza por tipos y subtipos por semana epidemiológica, Chile 2013-2015.

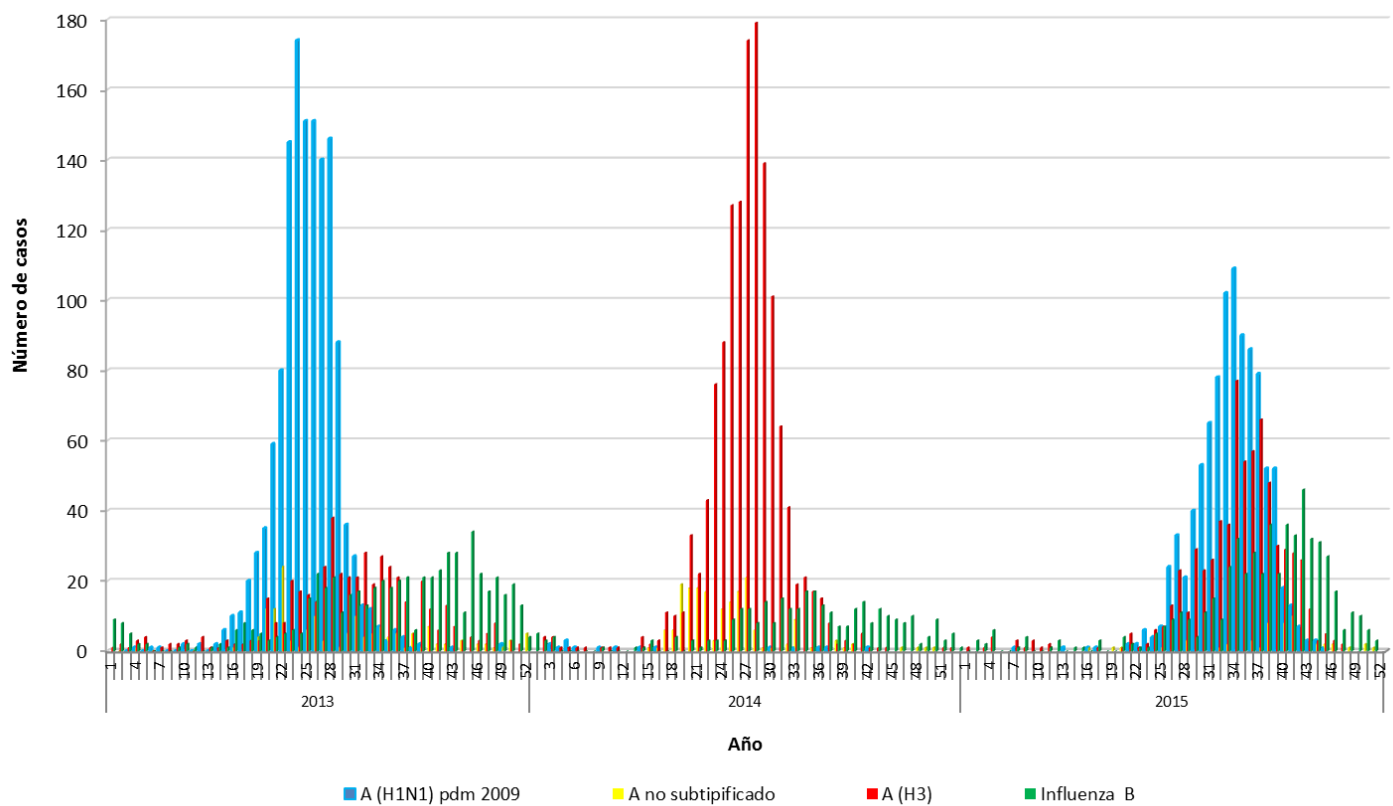

Fuente: Sección Virus Respiratorios y Exantemáticos. Departamento de Laboratorio Biomédico. Instituto de Salud Pública de Chile. 2015.

Elaborado por: Instituto de Salud Pública de Chile.