

Informe de Circulación de Virus Respiratorios

Resumen Ejecutivo:

Los resultados que se presentan a continuación, provienen de la vigilancia de laboratorio de virus influenza y otros virus respiratorios, los que tienen por objetivo identificar oportunamente la circulación de estos virus y en el caso de Influenza caracterizar además, la propagación de las variantes antigénicas. La mayor parte de las muestras recolectadas provienen de pacientes menores de 5 años de edad a los que en el momento de la hospitalización, se les realiza el panel de virus respiratorios. Es importante considerar esta información al momento del análisis de este informe, dado la variación que se observa en las etiologías virales dependiendo del tipo de paciente y gravedad del cuadro.

En la SE. N° 44 se analizaron 640 casos para virus respiratorios, el 17,5% de ellas resultaron positivas (34 Parainfluenza, 31 Influenza B, 23 Adenovirus, 12 VRS, 10 Metapneumovirus y 2 Influenza A), comportamiento inferior a la semana 43 del año 2017 (19,1%). De los 640 casos estudiados, el 35,3% correspondió al grupo de menores de 1 año y el 26,3% al grupo de 1 a 4 años y 11 meses.

De los 112 casos positivos, Parainfluenza es el virus detectado con mayor frecuencia (30,4% de los casos positivos). El grupo más afectado es el menores de 1 año. Luego se presentan casos de Influenza B (27,7%), Adenovirus (20,5%), VRS (10,7%), Metapneumovirus (8,9%) e Influenza A (1,8).

A la SE. N° 44 el porcentaje de detección de virus respiratorios obtenido es VRS (51,3%), Influenza A (18,6%), Parainfluenza (11,5%), Metapneumovirus (9,1%), Adenovirus (5,4%) e Influenza B (4,1%).

Resultados: En la SE. N° 44, desde el 29 de octubre al 04 de noviembre de 2017, se analizaron 640 casos para virus respiratorios, de ellos 112 (17,5%) fueron positivos para algunos de los agentes virales estudiados.

Al comparar el acumulado de la SE N° 1 a 44 del año 2017, se observa un aumento en el número de casos de VRS, Parainfluenza y Metapneumovirus (Tabla 1).

Se detectaron casos de Parainfluenza en La Serena (1), Valparaíso (3), Viña del Mar (4), Rancagua (1), Curicó (1), Concepción (4), Talcahuano (1), Chillán (1), Temuco (3), Valdivia (2), Osorno (3), Puerto Montt (1), Punta Arenas (1) y Santiago (8).

Influenza B en Iquique (1), Antofagasta (1), Valparaíso (1), Talca (2), Linares (1), Concepción (3), Valdivia (2), Osorno (5), Puerto Montt (3), Ancud (1), Punta Arenas (4) y Santiago (7).

Adenovirus en Valparaíso (6), Viña del Mar (3), Concepción (1), Chillán (1), Temuco (1), Valdivia (1), Osorno (3), Coyhaique (1), Punta Arenas (3) y Santiago (3).

VRS en Viña del Mar (1), Chillán (1), Temuco (1), Osorno (4), Puerto Montt (1), Coyhaique (2) y Punta Arenas (2).

Metapneumovirus en Viña del Mar (2), Osorno (3), Puerto Montt (3) y Santiago (2). Influenza A en Concepción (1) y Puerto Montt (1).

En relación a los pacientes hospitalizados en la Tabla 3 se observa que Parainfluenza es el virus detectado con mayor frecuencia, seguido de Influenza B, Adenovirus, VRS, Metapneumovirus e Influenza A.

En relación a los pacientes ambulatorios se detectan casos de Influenza B y Parainfluenza.

En la Tabla 5, se observa la detección de virus respiratorios en dos centros privados de Santiago. En pacientes hospitalizados se detectan casos de Parainfluenza, Influenza B, Metapneumovirus y Adenovirus.

En pacientes ambulatorios se detectan casos de Adenovirus, Influenza B, Metapneumovirus y Parainfluenza.

En Chile, la vigilancia de la influenza tiene por objetivo identificar oportunamente la **circulación viral** y caracterizar la propagación de las variantes antigénicas. Esta vigilancia considera entre sus componentes:

Vigilancia centinela de Enfermedad Tipo Influenza (ETI): Se realiza en **42 centros centinela** de atención primaria distribuidos en las 15 regiones del país para la vigilancia de morbilidad. En **21 de estos centros centinelas** se realiza diagnóstico etiológico de virus respiratorios por IF, según lo establece la circular de vigilancia N° B 51/20 del 14 de mayo del 2010.

Vigilancia de virus influenza y otros virus respiratorios: El Instituto de Salud Pública de Chile (ISP), cuenta con **31 centros hospitalarios de la red pública** que integran la red de laboratorios de hospitales que realizan detección etiológico de los virus respiratorios. Además con fines de vigilancia se recibe la información semanal de la Clínica Santa María del Laboratorio Integramédica y de la Clínica Las Condes.

Esta vigilancia se orienta al estudio genético y monitoreo de la resistencia a antivirales para el virus Influenza. También en casos seleccionados se realizan estudios genéticos para el Virus Respiratorio Sincicial y Adenovirus. Además, se procesan en el ISP muestras provenientes de otros centros privados u otros hospitales que no pertenecen a la Red de Vigilancia.

Vigilancia de los Casos de Infección Respiratoria Aguda Grave (IRAG) en pacientes hospitalizados: Se realiza en seis (6) hospitales centinelas: Hospital de Iquique, Hospital Militar, Hospital San Juan de Dios, Hospital Gustavo Fricke, Hospital Grant Benavente y Hospital de Puerto Montt. Permite monitorear la gravedad de los cuadros de influenza.

Monitoreo de consultas diarias de causa respiratoria de adultos y niños en servicios de urgencia ambulatorios y hospitalarios de todo el país (SNSS): Permite identificar el inicio del aumento estacional de casos de IRA altas y bajas, incluidas las ETI.

La información presentada en este documento es analizada de acuerdo a la fecha de toma de muestra, por lo que se actualizan las últimas semanas.

TABLAS Y FIGURAS

Figura N°1. Número de casos detectados de Virus Respiratorios por agente y porcentaje de positividad del total de las muestras analizadas, según semana epidemiológica. Chile 2015-2017.

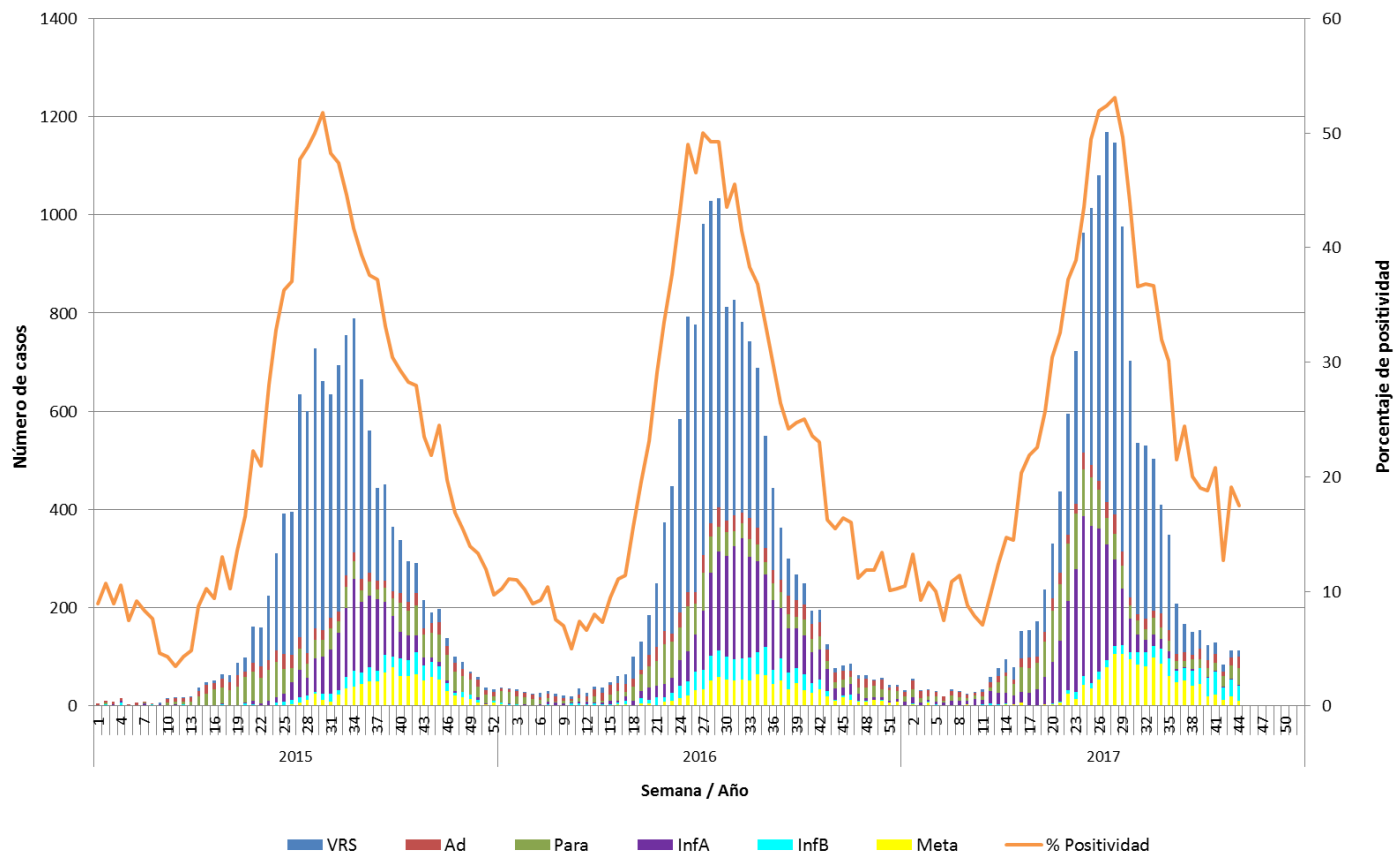

Fuente: Sección Virus Respiratorios y Exantemáticos. Departamento de Laboratorio Biomédico. Instituto de Salud Pública de Chile.

Tabla 1. Número de casos positivos de virus respiratorios por año.

Año	SE	Total Casos	VRS	Ad	Para	Inf A	Inf B	Meta
2017	43	113	14	17	26	3	33	20
	44	112	12	23	34	2	31	10
	1 - 44	14079	7216	757	1616	2625	581	1284
2016	43	125	10	23	17	44	11	20
	44	76	8	20	12	23	2	11
	1 - 44	13896	7106	918	1355	2768	851	898
	Total	14385	7160	1030	1497	2844	871	983
2015	43	216	58	12	48	15	32	51
	44	190	21	21	50	8	31	59
	1 - 44	11540	6693	670	1278	1660	477	762
	Total	12263	6781	792	1534	1684	557	915

Tabla N°2. Número de casos detectados de Virus Respiratorios por centro centinela de la Red de Vigilancia de Virus Respiratorios del ISP en la semana epidemiológica N° 44.

Hospital Centinela	Total de casos	Nº casos positivos	VRS	Ad	Para	Inf A	Inf B	Meta
Arica	6	0						
Iquique	28	1					1	
Antofagasta	4	0						
Copiapó	0	0						
La Serena	18	1			1			
San Felipe	5	0						
Valparaíso	25	9		6	2		1	
San Antonio*								
Viña del Mar	51	10	1	3	4			2
Rancagua	38	1			1			
Talca	19	2					2	
Curicó	3	1			1			
Linares	2	0						
Concepción	89	9		1	4	1	3	
Talcahuano	21	1			1			
Chillán	15	3	1	1	1			
Temuco	16	4	1	1	2			
Valdivia	22	5		1	2		2	
Osorno	39	18	4	3	3		5	3
Puerto Montt	39	9	1		1	1	3	3
Castro	9	0						
Ancud	1	1					1	
Coyhaique	17	3	2	1				
Punta Arenas	31	10	2	3	1		4	
FF.AA. Punta Arenas	2	0						
R.M. Sur Exequiel González C.	27	2			2			
R.M. Occidente Félix Bulnes	39	9		1	4		3	1
R.M. Occidente San Juan de Dios	29	4		2	1			1
R.M. Suroriente Padre Hurtado	27	1			1			
R.M. Oriente Hospital del Tórax	3	0						
R.M. Oriente Hospital Militar*								
Centinelas Ambulatorios								
Iquique, Cirujano Guzmán	1	0						
Iquique, Alto Hospicio	1	0						
Antofagasta, Cesfam Norte	1	1					1	
Valparaíso, Plaza Justicia	2	1			1			
Linares, San Juan de Dios	2	1					1	
Concepción, V M Fernández	2	0						
Temuco, Labranza	1	1			1			
Valdivia, Gil de Castro	1	0						
Otros R.M**	4	4					4	
TOTAL	640	112	12	23	34	2	31	10

* Sin datos.

** Muestras enviadas desde Clínica Santa María.

Fuente: Sección Virus Respiratorios y Exantemáticos. Departamento de Laboratorio Biomédico. Instituto de Salud Pública de Chile.

Tabla N°3. Número de casos detectados de Virus Respiratorios en pacientes hospitalizados¹. Red de Vigilancia de Virus Respiratorios del ISP, semana epidemiológica N° 44.

Hospital Centinela	Total de casos	N° casos positivos	VRS	Ad	Para	Inf A	Inf B	Meta
Arica	6	0						
Iquique	17	0						
Antofagasta	2	0						
La Serena	10	0						
San Felipe	5	0						
Valparaíso	20	7		4	2		1	
Viña del Mar	25	7	1	2	3			1
Rancagua	38	1			1			
Talca	18	2					2	
Linares	2	0						
Concepción	59	3		1	2			
Talcahuano	20	1			1			
Chillán	15	3	1	1	1			
Temuco	14	4	1	1	2			
Valdivia	21	4		1	1		2	
Osorno	38	18	4	3	3		5	3
Puerto Montt	39	9	1		1	1	3	3
Castro	7	0						
Coyhaique	17	3	2	1				
Punta Arenas	8	2		1			1	
R.M. Sur Exequiel González C.	26	2			2			
R.M. Occidente Félix Bulnes	35	8			4		3	1
R.M. Occidente San Juan de Dios	26	4		2	1			1
R.M. Suroriente Padre Hurtado	21	1			1			
R.M. Oriente Hospital del Tórax	3	0						
TOTAL	495	80	10	17	25	1	17	9

¹ Corresponden a pacientes en que se solicita la detección de virus respiratorios al ingreso de su hospitalización.

Fuente: Sección Virus Respiratorios y Exantemáticos. Departamento de Laboratorio Biomédico. Instituto de Salud Pública de Chile.

Tabla N°4. Número de casos detectados de Virus Respiratorios en pacientes ambulatorios. Red de Vigilancia de Virus Respiratorios del ISP, semana epidemiológica N° 44.

Hospital Centinela	Total de casos	Nº casos positivos	VRS	Ad	Para	Inf A	Inf B	Meta
Antofagasta	2	0						
La Serena	1	0						
Talca	1	0						
Temuco	2	0						
Osorno	1	0						
Castro	2	0						
FF.AA. Punta Arenas	2	0						
R.M. Occidente San Juan de Dios	2	0						
Centinelas Ambulatorios								
Iquique, Cirujano Guzmán	1	0						
Iquique, Alto Hospicio	1	0						
Antofagasta, Cesfam Norte	1	1					1	
Valparaíso, Plaza Justicia	2	1			1			
Linares, San Juan de Dios	2	1					1	
Concepción, V M Fernández	2	0						
Temuco, Labranza	1	1			1			
Valdivia, Gil de Castro	1	0						
TOTAL	24	4	0	0	2	0	2	0

Fuente: Sección Virus Respiratorios y Exantemáticos. Departamento de Laboratorio Biomédico. Instituto de Salud Pública de Chile.

Tabla N°5. Número de casos detectados de Virus Respiratorios en pacientes de atención privada¹, en la semana epidemiológica N° 44.

Clínicas privadas	Total de casos	N° casos positivos	VRS	Ad	Para	Inf A	Inf B	Meta
Pacientes hospitalizados								
Clínica Santa María	37	9		1	3		3	2
Total pacientes hospitalizados	37	9	0	1	3	0	3	2
Pacientes ambulatorios								
Clínica Santa María	60	12		7			4	1
Laboratorio Integramédica	59	4			1		2	1
Total pacientes ambulatorios	119	16	0	7	1	0	6	2

¹ Corresponden a pacientes en que se solicita la detección de virus respiratorios al ingreso de su hospitalización.

Fuente: Sección Virus Respiratorios y Exantemáticos. Departamento de Laboratorio Biomédico. Instituto de Salud Pública de Chile.

Figura N°2. Hospitales centinelas de la Red de Vigilancia de Virus Respiratorios del ISP con casos confirmados según agente en la semana epidemiológica N° 44.

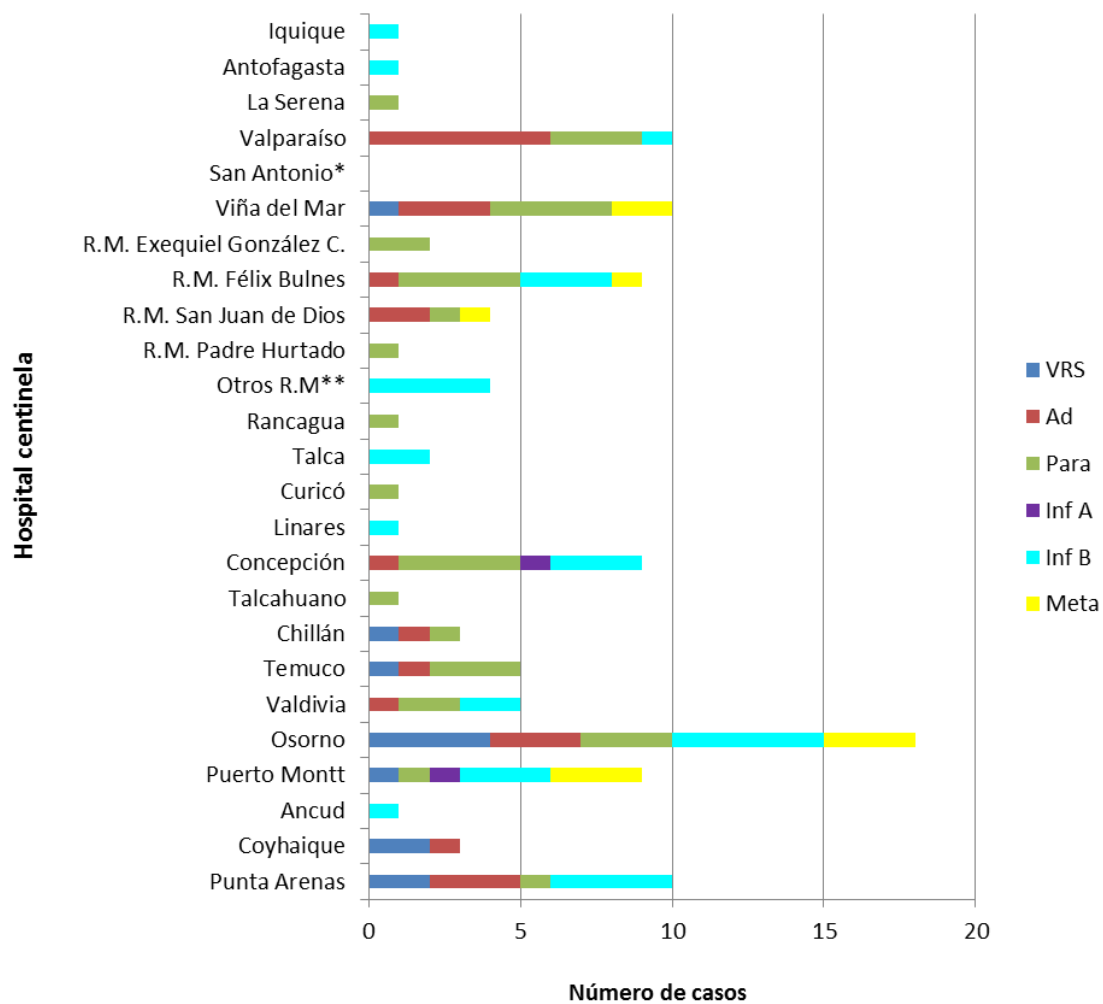

* Sin Datos.

** Muestras enviadas desde Clínica Santa María.

Fuente: Sección Virus Respiratorios y Exantemáticos. Departamento de Laboratorio Biomédico. Instituto de Salud Pública de Chile.

Figura N°3. Casos confirmados según agente y grupo etario en la semana epidemiológica N° 44.

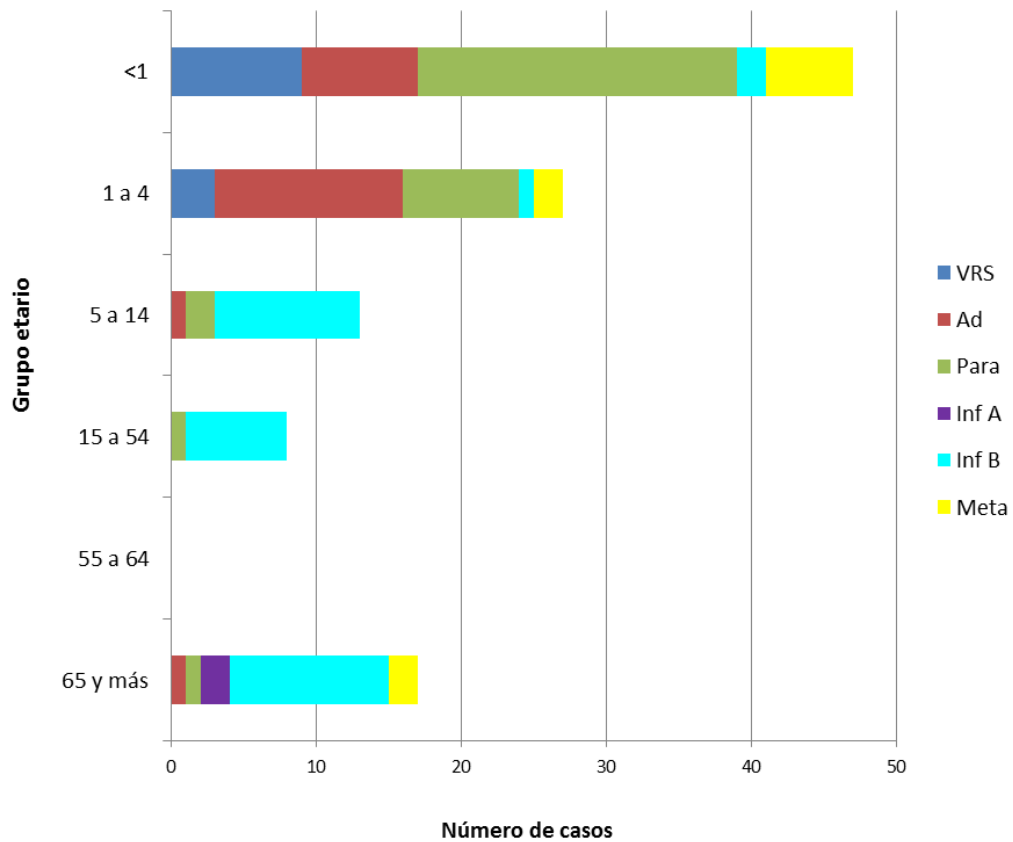

Fuente: Sección Virus Respiratorios y Exantemáticos. Departamento de Laboratorio Biomédico. Instituto de Salud Pública de Chile.

Influenza

Figura N°5. Distribución del número de casos de Influenza por tipos y subtipos por semana epidemiológica, Chile 2015-2017*.

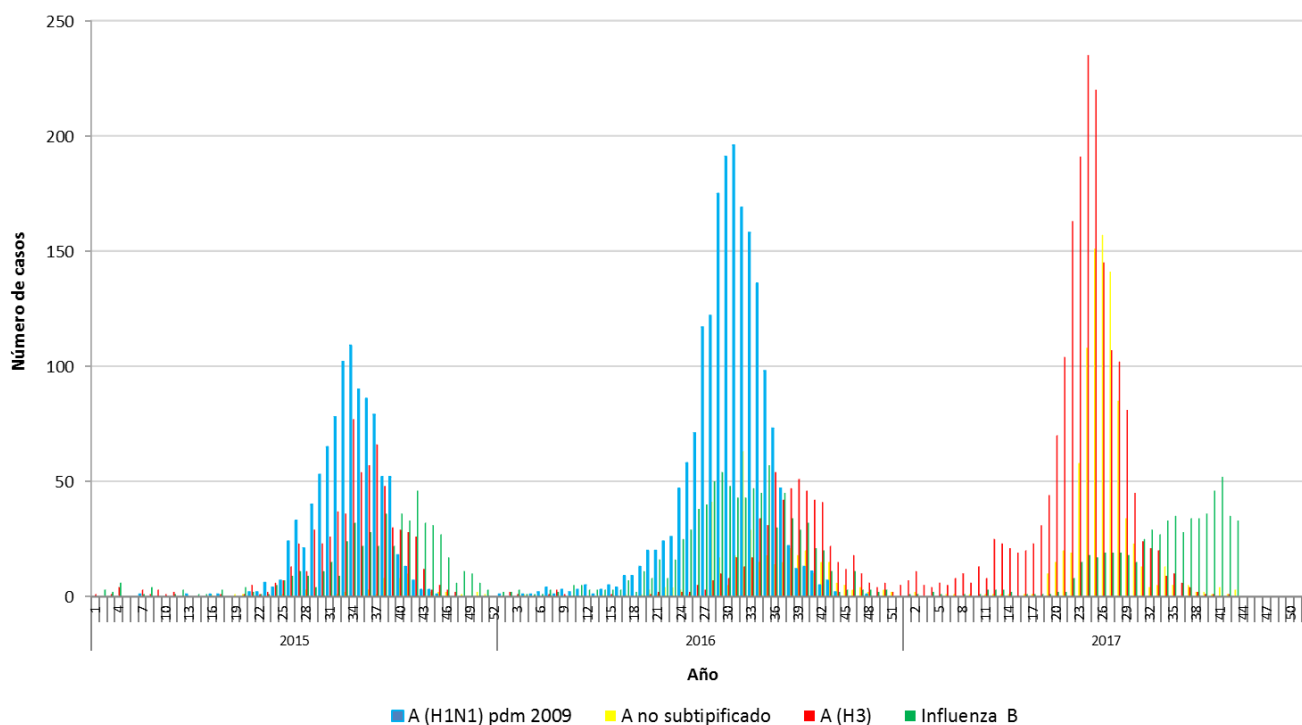

*Información hasta la SE N° 43.

Fuente: Sección Virus Respiratorios y Exantemáticos. Departamento de Laboratorio Biomédico. Instituto de Salud Pública de Chile.

Elaborado por: Instituto de Salud Pública de Chile.